

目 录

| | | |
|------|-----------------------|----|
| 1-1 | 经济发展走势图 | 1 |
| 2-1 | 主要经济指标月报 | 3 |
| 3-1 | 工业生产完成情况 | 4 |
| 3-2 | 工业生产分行业增幅 | 5 |
| 3-3 | 规模以上工业企业主要经济指标 | 6 |
| 4-1 | 固定资产投资 | 7 |
| 5-1 | 财政收入分部门及基金情况 | 8 |
| 5-2 | 分项目财政收入 | 9 |
| 5-3 | 公共财政预算支出 | 11 |
| 6-1 | 国内贸易 | 12 |
| 7-1 | 金融机构本外币各项存贷款余额 | 13 |
| 8-1 | 水电等消耗情况 | 13 |
| 9-1 | 全州县市主要经济指标 | 14 |
| 10-1 | 2024年7月“四上”企业名单(182家) | 23 |

1-1 经济发展走势图

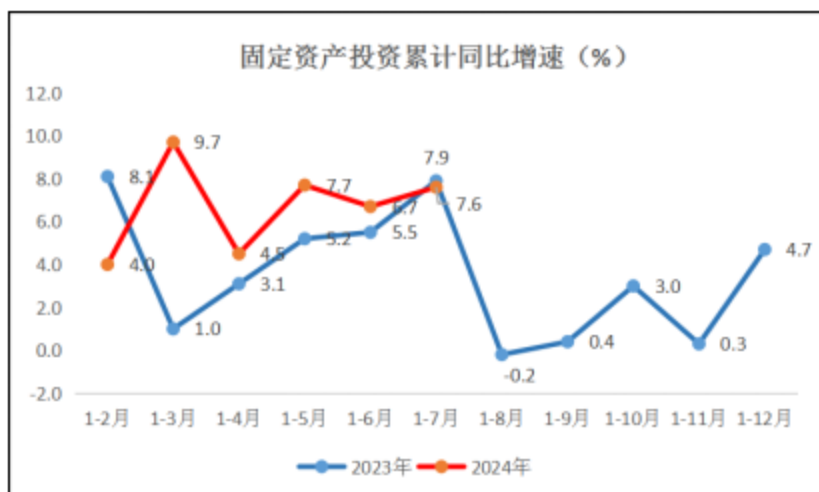
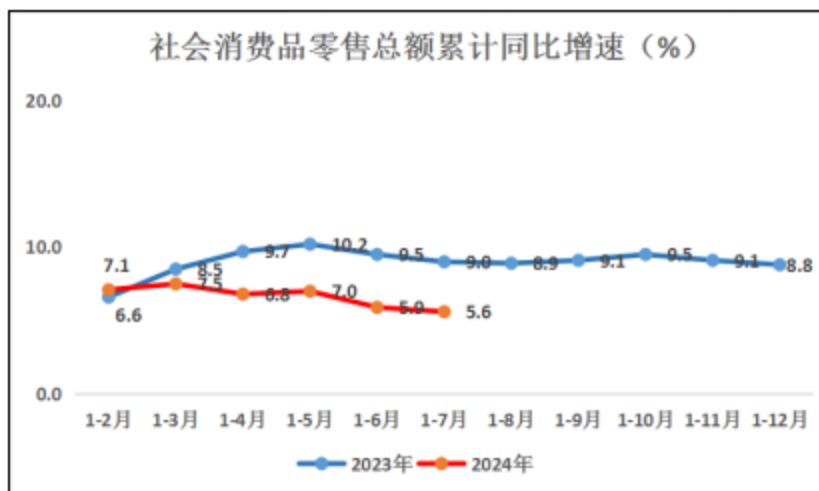

1-1 经济发展走势图（续）

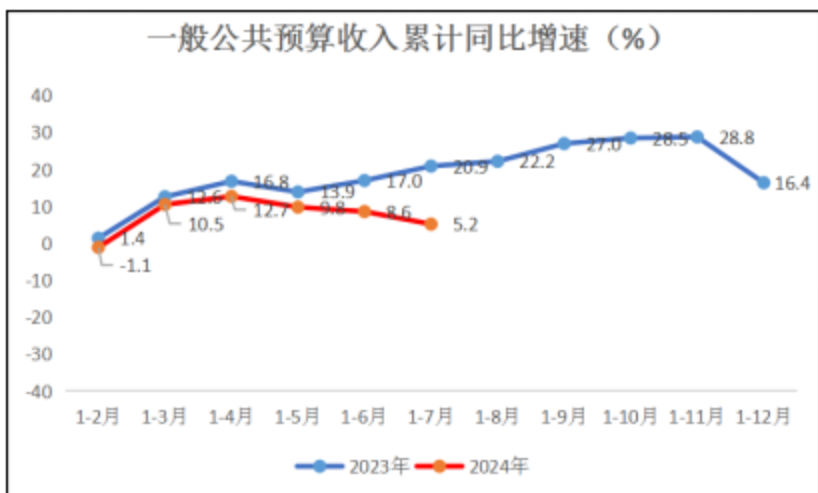
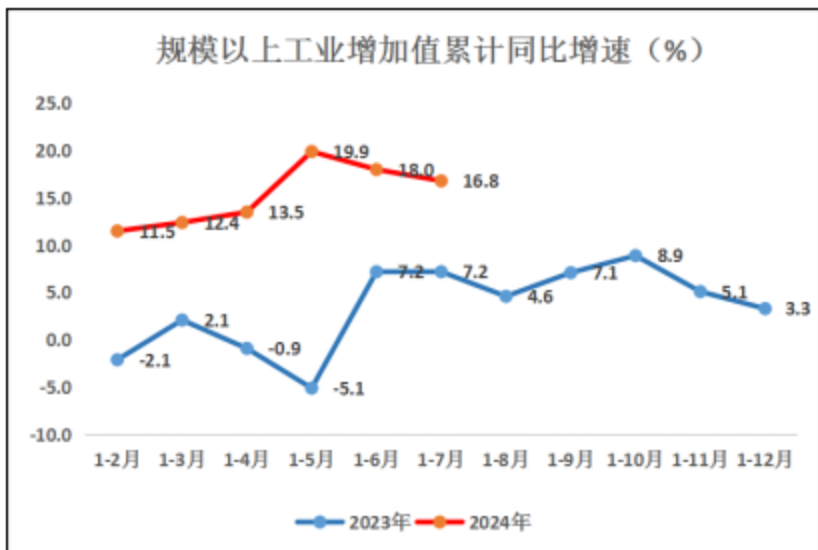

2-1 主要经济指标月报

2024年1-7月

| | 指 标 | 单位 | 本 期 计 | 上 年 期 | 同 比 ±% |
|----|-------------|----|---------|---------|-----------|
| 01 | 规模以上工业增加值增幅 | % | - | - | 16.8 |
| 02 | 固定资产投资增幅 | % | - | - | 7.6 |
| 03 | 社会消费品零售总额 | 万元 | 368332 | 348919 | 5.6 |
| 04 | 地方财政总收入 | 万元 | 41864 | 40071 | 4.5 |
| 05 | 地方公共财政预算收入 | 万元 | 27961 | 26572 | 5.2 |
| 06 | 地方税收收入 | 万元 | 23151 | 21512 | 7.6 |
| 07 | 公共财政预算支出 | 万元 | 215686 | 206409 | 4.5 |
| 08 | 金融机构本外币存款余额 | 万元 | 1483923 | 1353915 | 9.6 |
| 09 | 金融机构本外币贷款余额 | 万元 | 1289251 | 1133225 | 13.8 |
| 10 | 全体居民人均可支配收入 | 元 | 11262 | 10656 | 5.7 |
| 11 | 城镇居民人均可支配收入 | 元 | 17544 | 16847 | 4.1 |
| 12 | 农村居民人均可支配收入 | 元 | 7079 | 6620 | 6.9 |
| 13 | 地区生产总值（现价） | 亿元 | 47.02 | 44.50 | 5.1 |
| 14 | 第一产业 | 亿元 | 7.84 | 7.48 | 2.0 |
| 15 | 第二产业 | 亿元 | 9.37 | 8.72 | 9.0 |
| 16 | 第三产业 | 亿元 | 29.82 | 28.29 | 4.7 |

注：地区生产总值相关指标、可支配收入相关指标为上半年数据。

3-1 工业生产完成情况

| 指 标 | 同比±% |
|--------------|-------|
| 一、工业总产值增幅 | 11.0 |
| # 轻工业 | -19.1 |
| 重工业 | 78.3 |
| 股份制企业 | 11.0 |
| 二、工业增加值增幅 | 16.8 |
| 三、工业销售产值增幅 | 19.6 |
| # 轻工业 | -11.2 |
| 重工业 | 80.7 |
| # 国有企业 | |
| 股份制企业 | 19.6 |
| 四、工业产品销售率(%) | 95.8 |

注：工业统计口径为辖区内全部年主营业务收入 2000 万元以上的工业企业，本期及同期数均为修订后数据。

3-2 工业生产分行业增幅

| 指 标 | 同比±% |
|------------------|-------|
| 一、农产品加工 | |
| 农副食品加工业 | -43.3 |
| 食品制造业 | 151.6 |
| 酒、饮料和精制茶制造业 | -28.1 |
| 纺织服装、服饰业 | -10.3 |
| 皮革、毛皮、羽毛及其制品和制鞋业 | -16.4 |
| 家具制造业 | 1.2 |
| 文教、工美、体育和娱乐用品制造业 | -20.8 |
| 医药制造业 | -65.4 |
| 橡胶和塑料制品业 | 177.4 |
| 二、水电开发和天然气供应业 | |
| 电力生产 | 63.2 |
| 燃气生产和供应业 | 9.7 |
| 三、矿产资源开发及其他 | |
| 非金属矿物制品业 | -7.0 |
| 金属制品业 | -29.6 |
| 通用设备制造业 | 0.2 |
| 电气机械和器材制造业 | -63.8 |
| 废弃资源综合利用业 | 66.5 |
| 化学原料和化学制品制造业 | 41.7 |

3-3 规模以上工业企业主要经济指标

| 指 标 | 同比±% |
|----------|-------|
| 流动资产合计 | -1.3 |
| 其中：应收账款 | 20.5 |
| 存货 | -5.4 |
| 其中：产成品 | -16.8 |
| 资产总计 | 1.7 |
| 负债合计 | 4.1 |
| 营业收入 | 25.6 |
| 营业成本 | 30.8 |
| 营业税金及附加 | 94.5 |
| 销售费用 | 1.9 |
| 管理费用 | 14.3 |
| 财务费用 | 29.0 |
| 利润总额 | 12.5 |
| 亏损企业 | 35.7 |
| 亏损企业亏损总额 | 128.5 |
| 应交增值税 | 130.1 |
| 从业人员平均人数 | -2.8 |

4-1 固定资产投资

| 指 标 | 1-7月 累 计 | 上 年 同 期 | 同 比 ±% |
|---------------|-------------|------------|-----------|
| 一、固定资产投资完成额 | - | - | 7.6 |
| 房地产开发投资 | - | - | 40.2 |
| 分产业：第一产业投资 | - | - | -75.7 |
| 第二产业投资 | - | - | 50.8 |
| 其中：工业投资 | - | - | 50.8 |
| 第三产业投资 | - | - | -6.3 |
| 二、城镇投资施工项目（个） | 90 | 96 | -6 |
| 其中：新开工项目（个） | 22 | 20 | 2 |
| 三、商品房面积（万平方米） | | | |
| 1、施工面积 | 34.43 | 55.20 | -37.6 |
| 2、竣工面积 | 10.71 | 15.69 | -31.7 |
| 3、销售面积 | 7.59 | 8.13 | -6.6 |
| 其中：住宅 | 5.26 | 6.30 | -16.5 |
| 4、待售面积 | 3.17 | 7.03 | -54.9 |
| 四、商品房销售额（万元） | 50220 | 36802 | 36.5 |
| 其中：住宅 | 28672 | 30674 | -6.5 |

注：1.固定资产投资月报口径是500万元以上城镇和非农户项目投资+房地产开发投资；2.施工项目同比为增减个数；3.按照国家统计局的规定，2018年2月起不再公布固定资产投资绝对额。

5-1 财政收入分部门及基金情况

单位：万元

| 指 标 | 1-7月 累 计 | 上 年 同 期 | 同 比 ±% |
|-------------|-------------|------------|-----------|
| 一、地方财政总收入 | 41864 | 40071 | 4.5 |
| 税 务 | 37054 | 35011 | 5.8 |
| 财 政 | 4810 | 5060 | -4.9 |
| 其中：公共财政预算收入 | 27961 | 26572 | 5.2 |
| 税 务 | 23151 | 21512 | 7.6 |
| 财 政 | 4810 | 5060 | -4.9 |
| 二、政府性基金收入合计 | 6055 | 11945 | -49.3 |
| 政府性基金支出合计 | 48297 | 34999 | 38.0 |
| 社会保险基金收入 | 10412 | 12756 | -18.4 |
| 社会保险基金支出 | 10412 | 12756 | -18.4 |

5-2 分项目财政收入

单位：万元

| 指 标 | 1-7月 累 计 | 上 年 同 期 | 同 比 ±% |
|--------------|-------------|------------|-----------|
| 一、公共财政预算收入合计 | 27961 | 26572 | 5.2 |
| （一）税收收入 | 23151 | 21512 | 7.6 |
| 国内增值税（50%） | 9442 | 9631 | -2.0 |
| 企业所得税（40%） | 2255 | 1324 | 70.3 |
| 个人所得税（40%） | 590 | 926 | -36.3 |
| 资源税 | 76 | 100 | -24.0 |
| 城市维护建设税 | 674 | 743 | -9.3 |
| 房产税 | 908 | 589 | 54.2 |
| 印花税 | 430 | 333 | 29.1 |
| 城镇土地使用税 | 583 | 327 | 78.3 |
| 土地增值税 | 384 | 856 | -55.1 |
| 车船税 | 583 | 567 | 2.8 |
| 耕地占用税 | 2108 | 1488 | 41.7 |
| 契 税 | 1929 | 1194 | 61.6 |
| 烟叶税 | 3154 | 3406 | -7.4 |
| 环境保护税 | 35 | 28 | 25.0 |
| 其他税收收入 | | | |

5-2 分项目财政收入(续)

单位：万元

| 指 标 | 1-7 月 累 计 | 上 年 同 期 | 同 比 ±% |
|------------|--------------|------------|-----------|
| (二) 非税收入 | 4810 | 5060 | -4.9 |
| 专项收入 | 711 | 1834 | -61.2 |
| 行政性收费收入 | 644 | 1020 | -36.9 |
| 罚没收入 | 1137 | 561 | 102.7 |
| 政府住房基金收入 | 134 | 88 | 52.3 |
| 国有资本经营收入 | | 66 | -100.0 |
| 捐赠收入 | | | |
| 国有资产有偿使用收入 | 2175 | 1487 | 46.3 |
| 其他收入 | 9 | 4 | 125.0 |
| 二、上划中央税收收入 | 13903 | 13499 | 3.0 |
| 国内增值税 50% | 9613 | 10111 | -4.9 |
| 国内消费税 100% | 22 | 13 | 69.2 |
| 企业所得税 60% | 3382 | 1986 | 70.3 |
| 个人所得税 60% | 886 | 1389 | -36.2 |
| 三、地方财政总收入 | 41864 | 40071 | 4.5 |
| 其中：税收收入 | 37054 | 35011 | 5.8 |

5-3 公共财政预算支出

单位：万元

| 指 标 | 1-7月 累 计 | 上 年 同 期 | 同 比 ±% |
|-------------|-------------|------------|-----------|
| 一般公共预算支出合计 | 215686 | 206409 | 4.5 |
| 一般公共预算支出 | 22838 | 21988 | 3.9 |
| 国防支出 | | 58 | -100.0 |
| 公共安全支出 | 5523 | 5416 | 2.0 |
| 教育支出 | 29308 | 32475 | -9.8 |
| 科学技术支出 | 1163 | 2594 | -55.2 |
| 文化体育与传媒支出 | 2460 | 3705 | -33.6 |
| 社会保障和就业支出 | 38674 | 36666 | 5.5 |
| 卫生健康支出 | 14332 | 15432 | -7.1 |
| 节能环保支出 | 2442 | 5158 | -52.7 |
| 城乡社区支出 | 8823 | 8825 | 0.0 |
| 农林水支出 | 64406 | 45712 | 40.9 |
| 交通运输支出 | 7074 | 6816 | 3.8 |
| 资源勘探信息等支出 | 3305 | 5205 | -36.5 |
| 商业服务业等支出 | 914 | 785 | 16.4 |
| 自然资源海洋气象等支出 | 1626 | 1475 | 10.2 |
| 住房保障支出 | 5469 | 7537 | -27.4 |
| 粮油物资储备支出 | 290 | 194 | 49.5 |
| 债务付息支出 | 3820 | 2600 | 46.9 |
| 金融支出 | | | |
| 其他支出 | | | |
| 债务发行费用支出 | | | |
| 灾害防治及应急管理支出 | 3219 | 3768 | -14.6 |

6-1 国内贸易

单位：万元

| 指 标 | 1-7 月 累 计 | 去年 同 期 | 同 比 ± % |
|--------------------------|--------------|-----------|------------|
| 1. 社会消费品零售总额 (万元) | 368322 | 348919 | 5.6 |
| 2. 限上消费品零售总额 (万元) | 61724 | 49689 | 24.2 |
| 珠山镇 | 36015 | 31027 | 16.1 |
| 椒园镇 | 8021 | 7598 | 5.6 |
| 沙道沟镇 | 1923 | 2395 | -19.7 |
| 李家河镇 | 5473 | 2843 | 92.5 |
| 高罗镇 | 2935 | 1398 | 109.9 |
| 万寨乡 | 1176 | 554 | 112.1 |
| 长潭河侗族乡 | 1432 | 477 | 200.5 |
| 晓关侗族乡 | 3226 | 2486 | 29.7 |
| 椿木营乡 | 1523 | 911 | 67.2 |

7-1 金融机构本外币各项存贷款余额

单位：万元

| 指 标 | 7月末余额 | 比上月增减数 | 比年初增减数 |
|--------------|---------|--------|--------|
| 一、各项存款 | 1483923 | 2206 | 133912 |
| 住户存款 | 1233521 | -1519 | 104816 |
| 活期存款 | 372596 | -6483 | 54 |
| 定期及其他存款 | 860925 | 4965 | 104762 |
| 非金融企业存款 | 111349 | -60 | -3884 |
| 活期存款 | 79347 | 3878 | 16200 |
| 定期及其他存款 | 32001 | -3938 | -20084 |
| 广义政府存款 | 88691 | 3787 | -16972 |
| 财政性存款 | 3494 | 153 | -14184 |
| 机关团体存款 | 85198 | 3634 | -2788 |
| 2、各项贷款 | 1289251 | -1809 | 116504 |
| 住户贷款 | 624585 | -3678 | 61074 |
| 短期贷款 | 281434 | -5234 | 25098 |
| 中长期贷款 | 343151 | 1555 | 35949 |
| 非金融企业及机关团体贷款 | 664665 | 1869 | 55457 |

注：数据来源于中国人民银行恩施州中心支行。

8-1 水电等消耗情况

| 指 标 | 计量单位 | 1-7月累计 | 上年同期 | 同比±% |
|-----------|------|----------|----------|------|
| 汽油消耗量 | 万升 | 1277.65 | 1241.08 | 3.0 |
| 柴油消耗量 | 万升 | 663.67 | 724.04 | -8.3 |
| 水消耗量 | 万吨 | 326.46 | 290.90 | 12.2 |
| 天然气消耗量 | 万立方米 | 371.14 | 348.21 | 7.0 |
| 全社会用电量 | 万千瓦时 | 30526.35 | 27495.48 | 11.0 |
| 工业用电量 | 万千瓦时 | 7626.92 | 6417.67 | 18.8 |
| 规上工业企业用电量 | 万千瓦时 | 3404.44 | 2987.03 | 14.0 |

注：汽油消耗量、柴油消耗量数据来源于县石油公司（不包含中石油数据）；水消耗量数据来源于县自来水总公司；天然气消耗量数据来源于县天然气有限公司；用电量数据来源于县电力公司。

9-1 全州县市主要经济指标（一）

单位：亿元

| 县 市 | 1-7月 累 计 | 排位 | 同比 ±% | 排位 |
|-----------------------|---------------|-----------|------------|----------|
| 1. 地区生产总值（上半年） | 683.46 | 12 | 5.9 | 8 |
| 恩施市 | 238.99 | 1 | 5.7 | 5 |
| 利川市 | 113.61 | 2 | 5.7 | 5 |
| 建始县 | 64.83 | 4 | 5.5 | 7 |
| 巴东县 | 68.59 | 3 | 6.6 | 2 |
| 宣恩县 | 47.02 | 7 | 5.1 | 8 |
| 咸丰县 | 57.82 | 5 | 6.5 | 3 |
| 来凤县 | 49.54 | 6 | 6.1 | 4 |
| 鹤峰县 | 43.06 | 8 | 6.8 | 1 |
| 2. 社会消费品零售总额 | 409.02 | 11 | 6.2 | 1 |
| 恩施市 | 132.96 | 1 | 5.7 | 7 |
| 利川市 | 73.19 | 2 | 6.7 | 3 |
| 建始县 | 41.25 | 4 | 6.8 | 2 |
| 巴东县 | 42.04 | 3 | 6.5 | 4 |
| 宣恩县 | 36.83 | 5 | 5.6 | 8 |
| 咸丰县 | 30.21 | 6 | 6.3 | 5 |
| 来凤县 | 26.52 | 7 | 5.8 | 6 |
| 鹤峰县 | 26.02 | 8 | 6.9 | 1 |

9-1 全州县市主要经济指标（二）

| 县 市 | 1-7月 累计 | 排位 | 同比 ±% | 排位 |
|-------------------------|------------|----------|-------------|----------|
| 3.规模以上工业增加值增幅（%） | - | - | 14.7 | 1 |
| 恩施市 | - | 1 | 10.3 | 7 |
| 利川市 | - | 2 | 12.7 | 6 |
| 建始县 | - | 5 | 13.6 | 5 |
| 巴东县 | - | 3 | 31.8 | 1 |
| 宣恩县 | - | 6 | 16.8 | 4 |
| 咸丰县 | - | 7 | 19.7 | 2 |
| 来凤县 | - | 8 | 7.0 | 8 |
| 鹤峰县 | - | 4 | 16.9 | 3 |
| 4.规模以上工业企业个数（个） | 575 | - | 56 | - |
| 恩施市 | 150 | 1 | 2 | 7 |
| 利川市 | 94 | 2 | 15 | 1 |
| 建始县 | 61 | 3 | 9 | 3 |
| 巴东县 | 50 | 7 | 4 | 6 |
| 宣恩县 | 61 | 3 | 10 | 2 |
| 咸丰县 | 47 | 8 | 2 | 7 |
| 来凤县 | 55 | 6 | 9 | 3 |
| 鹤峰县 | 57 | 5 | 5 | 5 |

注：规模工业企业同比为增减个数。

9-1 全州县市主要经济指标（三）

单位：亿千瓦时

| 县 市 | 1-7月累计 | 排位 | 同比 ±% | 排位 |
|-----------------|--------------|-----------|-------------|----------|
| 5.全社会用电量 | 44.44 | 12 | 10.3 | 5 |
| 恩施市 | 14.32 | 1 | 10.1 | 4 |
| 利川市 | 7.81 | 2 | 13.5 | 2 |
| 建始县 | 4.81 | 3 | 6.9 | 6 |
| 巴东县 | 4.17 | 4 | 5.8 | 8 |
| 宣恩县 | 3.05 | 7 | 11.0 | 3 |
| 咸丰县 | 3.93 | 5 | 21.4 | 1 |
| 来凤县 | 3.07 | 6 | 6.2 | 7 |
| 鹤峰县 | 2.21 | 8 | 8.4 | 5 |
| 6.工业用电量 | 11.55 | 15 | 12.1 | 4 |
| 恩施市 | 4.43 | 1 | 5.7 | 5 |
| 利川市 | 2.21 | 2 | 21.9 | 2 |
| 建始县 | 1.03 | 4 | 2.1 | 6 |
| 巴东县 | 0.62 | 7 | -1.0 | 7 |
| 宣恩县 | 0.76 | 5 | 18.8 | 3 |
| 咸丰县 | 1.32 | 3 | 51.2 | 1 |
| 来凤县 | 0.65 | 6 | -4.9 | 8 |
| 鹤峰县 | 0.54 | 8 | 13.5 | 4 |

注：工业用电量数据为未扣除线损损失电量数据，全社会用电量指标各县市按照铁路三电比例加入了电气化铁路数据。

9-1 全州县市主要经济指标（四）

| 县 市 | 1-7月累计 | 排位 |
|-------------------------|-------------|-----------|
| 7. 固定资产投资同比增幅（%） | 7.7 | 10 |
| 恩施市 | 9.5 | 4 |
| 利川市 | 8.0 | 5 |
| 建始县 | 7.4 | 7 |
| 巴东县 | 6.3 | 8 |
| 宣恩县 | 7.6 | 6 |
| 咸丰县 | 11.7 | 1 |
| 来凤县 | 11.4 | 3 |
| 鹤峰县 | 11.5 | 2 |
| 8. 工业技改投资同比增幅（%） | 17.0 | - |
| 恩施市 | -42.2 | 7 |
| 利川市 | 31.6 | 4 |
| 建始县 | 66.3 | 1 |
| 巴东县 | -51.2 | 8 |
| 宣恩县 | 63.4 | 2 |
| 咸丰县 | 29.4 | 5 |
| 来凤县 | 53.5 | 3 |
| 鹤峰县 | -24.7 | 6 |

注：高速公路投资未做分批，县市投资数据均不含高速公路投资。

9-1 全州县市主要经济指标（五）

| 县 市 | 1-7 月累计 | 排位 |
|----------------------------|--------------|-----------|
| 9. 商品房销售面积增幅 (%) | -5.4 | - |
| 恩施市 | -11.9 | 8 |
| 利川市 | -11.6 | 7 |
| 建始县 | 2.4 | 4 |
| 巴东县 | 13.3 | 1 |
| 宣恩县 | -6.6 | 6 |
| 咸丰县 | 9.8 | 3 |
| 来凤县 | 10.0 | 2 |
| 鹤峰县 | -1.3 | 5 |
| 10. 房地产开发投资同比增幅 (%) | -19.9 | 15 |
| 恩施市 | -20.3 | 6 |
| 利川市 | -35.7 | 8 |
| 建始县 | 15.1 | 3 |
| 巴东县 | -24.0 | 7 |
| 宣恩县 | 40.2 | 2 |
| 咸丰县 | -18.6 | 5 |
| 来凤县 | -18.3 | 4 |
| 鹤峰县 | 81.9 | 1 |

9-1 全州县市主要经济指标（六）

单位：亿元

| 县 市 | 企业 个数 | 1-6月 累计 | 排 位 | 同比 ±% | 排 位 |
|------------------------|------------|--------------|----------|--------------|----------|
| 11.规模以上服务业营业收入 | 242 | 58.27 | - | 3.4 | - |
| 恩施市 | 118 | 42.49 | 1 | 3.6 | 7 |
| 利川市 | 35 | 6.22 | 2 | 5.8 | 6 |
| 建始县 | 19 | 2.47 | 3 | 7.9 | 5 |
| 巴东县 | 16 | 1.56 | 6 | 12.6 | 2 |
| 宣恩县 | 18 | 2.01 | 4 | -23.8 | 8 |
| 咸丰县 | 14 | 1.67 | 5 | 10.5 | 4 |
| 来凤县 | 12 | 0.86 | 8 | 14.8 | 1 |
| 鹤峰县 | 10 | 1.00 | 7 | 11.9 | 3 |
| 12.其他营利性服务业营业收入 | 161 | 19.86 | - | 6.4 | - |
| 恩施市 | 70 | 10.04 | 1 | 11.5 | 5 |
| 利川市 | 20 | 3.23 | 2 | 5.3 | 7 |
| 建始县 | 12 | 1.71 | 3 | 8.2 | 6 |
| 巴东县 | 16 | 1.56 | 4 | 12.6 | 4 |
| 宣恩县 | 15 | 1.19 | 5 | -38.2 | 8 |
| 咸丰县 | 10 | 0.73 | 6 | 24.1 | 2 |
| 来凤县 | 10 | 0.73 | 6 | 21.3 | 3 |
| 鹤峰县 | 8 | 0.67 | 8 | 32.1 | 1 |

注：其他营利性服务业包含租赁和商务服务业，科学研究和技术服务业，居民服务、修理和其他服务业，文化体育和娱乐业4个门类，互联网和相关服务、软件和技术服务业2个大类。

9-1 全州县市主要经济指标（七）

单位：亿元

| 县 市 | 1-7月 累 计 | 排位 | 同比 ±% | 排位 |
|---------------------|---------------|-----------|-------------|-----------|
| 13. 一般公共预算收入 | 63.52 | 11 | 15.8 | 1 |
| 恩施市 | 18.60 | 1 | 58.0 | 1 |
| 利川市 | 9.85 | 2 | 25.0 | 2 |
| 建始县 | 5.33 | 3 | 17.7 | 3 |
| 巴东县 | 4.57 | 4 | 9.2 | 5 |
| 宣恩县 | 2.80 | 7 | 5.2 | 6 |
| 咸丰县 | 3.19 | 5 | 4.7 | 7 |
| 来凤县 | 2.85 | 6 | -2.9 | 8 |
| 鹤峰县 | 2.05 | 8 | 15.5 | 4 |
| 14. 一般公共预算支出 | 281.62 | 7 | 5.2 | 16 |
| 恩施市 | 47.14 | 2 | 10.1 | 3 |
| 利川市 | 48.23 | 1 | 13.9 | 1 |
| 建始县 | 27.86 | 4 | 2.1 | 8 |
| 巴东县 | 34.93 | 3 | 8.6 | 4 |
| 宣恩县 | 21.57 | 7 | 4.5 | 7 |
| 咸丰县 | 24.41 | 5 | 10.8 | 2 |
| 来凤县 | 23.99 | 6 | 8.2 | 5 |
| 鹤峰县 | 18.57 | 8 | 4.9 | 6 |

9-1 全州县市主要经济指标（八）

单位：亿元

| 县 市 | 7 月末 | 排位 | 同比 ±% | 排位 |
|------------------------|----------------|-----------|-------------|----------|
| 15. 金融机构本外币存款余额 | 2437.03 | 11 | 12.2 | 1 |
| 恩施市 | 859.90 | 1 | 15.0 | 1 |
| 利川市 | 449.83 | 2 | 13.3 | 2 |
| 建始县 | 222.93 | 4 | 10.8 | 4 |
| 巴东县 | 241.52 | 3 | 7.9 | 8 |
| 宣恩县 | 148.39 | 7 | 9.6 | 5 |
| 咸丰县 | 202.78 | 5 | 9.1 | 6 |
| 来凤县 | 184.38 | 6 | 12.5 | 3 |
| 鹤峰县 | 127.30 | 8 | 8.0 | 7 |
| 16. 金融机构本外币贷款余额 | 1964.19 | 11 | 11.9 | 5 |
| 恩施市 | 809.20 | 1 | 9.3 | 8 |
| 利川市 | 324.05 | 2 | 10.8 | 7 |
| 建始县 | 151.87 | 5 | 14.6 | 4 |
| 巴东县 | 153.39 | 3 | 11.8 | 6 |
| 宣恩县 | 128.93 | 7 | 13.8 | 5 |
| 咸丰县 | 147.72 | 6 | 18.4 | 1 |
| 来凤县 | 153.03 | 4 | 15.6 | 3 |
| 鹤峰县 | 96.00 | 8 | 17.0 | 2 |

9-1 全州县市主要经济指标（九）

| 县 市 | 1-7 月 累计 | 排位 | 同比 ±% | 排位 |
|------------------------|----------------|----------|-------------|----------|
| 17. 旅游接待人数（万人次） | 6942.19 | - | 16.6 | - |
| 恩施市 | 1517.08 | 2 | 12.3 | 6 |
| 利川市 | 1683.41 | 1 | 8.7 | 7 |
| 建始县 | 742.62 | 5 | 18.0 | 5 |
| 巴东县 | 888.39 | 3 | 19.4 | 4 |
| 宣恩县 | 819.37 | 4 | 43.0 | 1 |
| 咸丰县 | 550.01 | 6 | 20.2 | 3 |
| 来凤县 | 341.90 | 8 | 27.8 | 2 |
| 鹤峰县 | 399.41 | 7 | 4.0 | 8 |
| 18. 旅游综合收入（亿元） | 520.70 | - | 20.6 | - |
| 恩施市 | 145.60 | 1 | 10.5 | 8 |
| 利川市 | 133.25 | 2 | 24.6 | 3 |
| 建始县 | 47.58 | 5 | 19.0 | 6 |
| 巴东县 | 61.20 | 3 | 20.5 | 5 |
| 宣恩县 | 53.49 | 4 | 44.9 | 1 |
| 咸丰县 | 37.89 | 6 | 17.4 | 7 |
| 来凤县 | 18.75 | 8 | 29.9 | 2 |
| 鹤峰县 | 22.94 | 7 | 21.8 | 4 |

10-1 2024年7月“四上”企业名单(182家)

| 序号 | 单位详细名称 | 法定代表人 |
|--------------------|------------------|-------|
| 房地产企业 (10家) | | |
| 1 | 恩施广旺房地产开发有限公司 | 刘翔 |
| 2 | 恩施州龙城实业有限责任公司 | 杨东 |
| 3 | 宣恩县兴隆房地产开发有限责任公司 | 向厚贵 |
| 4 | 宣恩县博智广场置业有限公司 | 王湘平 |
| 5 | 恩施梦巢小镇置业有限公司 | 杨建华 |
| 6 | 卓尔智城(宣恩)发展有限公司 | 柯少奇 |
| 7 | 宣恩文澜置业有限公司 | 胡新安 |
| 8 | 宣恩今典同辉地产有限公司 | 樊友进 |
| 9 | 宣恩县臻业房地产开发有限公司 | 夏春娥 |
| 10 | 宣恩今典同城置业有限公司 | 樊友进 |
| 工业企业 (61家) | | |
| 1 | 湖北宝险农业科技股份有限公司 | 史佳 |
| 2 | 宣恩宝农宝食品有限公司 | 史佳 |
| 3 | 湖北贡易德茶业有限公司 | 肖福军 |
| 4 | 湖北兴龙工具有限公司 | 刘江 |
| 5 | 湖北博诚商贸有限公司 | 黎开生 |
| 6 | 宣恩县佛恩佳建材有限公司 | 姜祖贵 |
| 7 | 湖北童话工艺礼品有限公司 | 马大明 |
| 8 | 湖北大派食品集团有限公司 | 陈平权 |
| 9 | 宣恩县峰润茶业有限责任公司 | 张年升 |
| 10 | 宣恩昌园建材有限公司 | 龙宇 |
| 11 | 宣恩县钧尧建材有限公司 | 杨添智 |

| 序号 | 单位详细名称 | 法定代表人 |
|----|------------------|-------|
| 12 | 宣恩县宣安茶叶有限公司 | 梁怀安 |
| 13 | 宣恩县富源农业发展有限公司 | 李霞 |
| 14 | 湖北宣恩维民实业有限公司 | 龙维明 |
| 15 | 湖北绿可生态茶业有限公司 | 廖世勇 |
| 16 | 恩施州伍家台富硒贡茶有限责任公司 | 廖俊华 |
| 17 | 湖北宣恩洞坪水电有限责任公司 | 康斌 |
| 18 | 宣恩县民生天然气有限公司 | 王建 |
| 19 | 宣恩卧龙水电有限公司 | 王日辉 |
| 20 | 宣恩县宣桃茶叶有限公司 | 黄登轩 |
| 21 | 恩施州亚麦食品有限责任公司 | 洪志伟 |
| 22 | 宣恩宜红贡茶有限公司 | 金莉 |
| 23 | 宣恩县伍台昌臣茶业有限公司 | 郑时兵 |
| 24 | 宣恩县碧峰茶业有限公司 | 陈泽刚 |
| 25 | 湖北博今电气有限公司 | 龙刚成 |
| 26 | 宣恩家盛建材有限公司 | 胡森林 |
| 27 | 恩施神力生物科技有限公司 | 李玉芹 |
| 28 | 湖北一正药业股份有限公司 | 李进 |
| 29 | 宣恩皇隆茶业有限公司 | 谭忠于 |
| 30 | 宣恩县璟泰电子有限公司 | 李凤娇 |
| 31 | 宣恩县发阳食品有限责任公司 | 陈发芝 |
| 32 | 湖北亿得来生物科技有限公司 | 王翠翠 |
| 33 | 宣恩县茂源玻璃制品有限公司 | 刘仁茂 |
| 34 | 湖北谷惠森植物科技有限公司 | 王贵球 |
| 35 | 宣恩县众仁服饰有限公司 | 李文猛 |
| 36 | 宣恩县宇宏机械有限责任公司 | 刘时刚 |

| 序号 | 单位详细名称 | 法定代表人 |
|----|------------------|-------|
| 37 | 湖北恩美工艺品有限公司 | 杨再军 |
| 38 | 湖北杰跃体育用品有限责任公司 | 刘小春 |
| 39 | 湖北准者体育用品有限公司 | 林晨耀 |
| 40 | 宣恩县长腾茶业有限公司 | 胡任轩 |
| 41 | 湖北德青医疗精密电子科技有限公司 | 张华恩 |
| 42 | 湖北宣益科技有限公司 | 徐校辉 |
| 43 | 湖北威尔达服饰有限公司 | 陈威 |
| 44 | 湖北佰优食品有限责任公司 | 杨俊虎 |
| 45 | 湖北富乐农业发展有限公司 | 颜家美 |
| 46 | 宣恩鼎诚家具有限公司 | 陈全军 |
| 47 | 湖北展益服饰有限公司 | 田友华 |
| 48 | 宣恩鄂西良田现代农业有限公司 | 廖秀玉 |
| 49 | 湖北西美塑业有限公司 | 张明山 |
| 50 | 湖北友联塑业有限公司 | 翁桂英 |
| 51 | 湖北德恩塑业有限公司 | 张华恩 |
| 52 | 湖北省立成体育用品有限公司 | 郑新华 |
| 53 | 湖北东浩科技实业有限公司 | 龙海东 |
| 54 | 宣恩腾辉若叶农业发展有限公司 | 黄凤芝 |
| 55 | 湖北沃饶生物科技有限公司 | 冯雨娜 |
| 56 | 湖北健豪新材料科技有限公司 | 聂秋红 |
| 57 | 湖北志成新材料科技有限公司 | 许铁贵 |
| 58 | 恩施州柏树枝生态农业有限公司 | 陈丹英 |
| 59 | 湖北健生源药业科技发展有限公司 | 李建设 |
| 60 | 湖北西春农业开发有限公司 | 熊怡杰 |
| 61 | 湖北一瑞铜业有限公司 | 张永杰 |

| 序号 | 单位详细名称 | 法定代表人 |
|---------------------|-------------------|-------|
| 建筑业企业 (22 家) | | |
| 1 | 恩施今典建设有限公司 | 王 勇 |
| 2 | 湖北隆华丰园建设工程有限公司 | 陈 涛 |
| 3 | 湖北矜创建设工程有限公司 | 李明波 |
| 4 | 恩施州仁盛建设有限公司 | 吴青勇 |
| 5 | 湖北翔捷建筑工程有限公司 | 邓国君 |
| 6 | 湖北尚莱建设工程有限公司 | 张耀航 |
| 7 | 湖北振恩建设工程有限公司 | 王 飞 |
| 8 | 湖北双旭建设工程有限公司 | 张发平 |
| 9 | 湖北硕康建设工程有限公司 | 罗 巍 |
| 10 | 湖北筑茂建设工程有限公司 | 李晓波 |
| 11 | 湖北格爱建筑工程有限公司 | 覃遵盟 |
| 12 | 湖北昌州建设有限公司 | 褚万庆 |
| 13 | 湖北弘志建设工程有限责任公司 | 张 义 |
| 14 | 宣恩县珠山建筑工程有限公司 | 孙丽瑛 |
| 15 | 湖北三六零建设工程有限公司 | 李云锋 |
| 16 | 宣恩县宏光建筑安装有限责任公司 | 李 磊 |
| 17 | 宣恩县恒通路桥工程有限责任公司 | 刘明钧 |
| 18 | 宣恩县富城市政公用工程有限责任公司 | 蔡昌和 |
| 19 | 宣恩县众薪建筑有限公司 | 向甘生 |
| 20 | 宣恩天蓝生态环境建设投资有限公司 | 方 勇 |
| 21 | 湖北弘鹰建设工程有限公司 | 舒露梅 |
| 22 | 湖北荣冠建设工程有限公司 | 肖 艳 |

| 序号 | 单位详细名称 | 法定代表人 |
|------------------|----------------------|-------|
| 商贸企业（68家） | | |
| 1 | 宣恩金源国际酒店有限公司 | 刘俊杰 |
| 2 | 宣恩摆手源国际大酒店有限公司 | 杨再成 |
| 3 | 宣恩县御味万家餐饮服务有限公司 | 吴 瑞 |
| 4 | 宣恩仙山贡水旅游有限公司 | 张开鹏 |
| 5 | 宣恩今典君澜大酒店有限公司 | 樊 瑶 |
| 6 | 宣恩添宇大酒店有限责任公司 | 李 宇 |
| 7 | 宣恩御沔酒店管理有限公司 | 李 进 |
| 8 | 宣恩忠峒文化传播有限公司 | 黄前亚 |
| 9 | 湖北省相遇乡居文旅发展有限公司 | 黄 琴 |
| 10 | 宣恩县万寨乡丽娟餐饮管理中心（个人独资） | 阮丽娟 |
| 11 | 宣恩县石头院子餐饮服务有限公司 | 宋 洵 |
| 12 | 宣恩老街坝坝宴餐饮管理有限公司 | 覃 艳 |
| 13 | 恩施州质赢未来餐饮有限责任公司 | 王 玮 |
| 14 | 恩施拓普装饰设计工程有限公司 | 马贤安 |
| 15 | 宣恩县祥帆黄和村加油站有限公司 | 宋敬才 |
| 16 | 宣恩县金玉嘉茗实业有限公司 | 黎先儒 |
| 17 | 宣恩县高乐福商贸有限公司 | 林家金 |
| 18 | 恩施州有啊电子商务有限公司 | 许红斌 |
| 19 | 宣恩县文锋汽贸有限公司 | 刘红枚 |
| 20 | 湖北维民硒产品开发有限公司 | 龙维成 |
| 21 | 宣恩县供销网讯电子商务有限公司 | 邵大馨 |
| 22 | 宣恩县亿成商贸有限公司 | 杨合用 |

| 序号 | 单位详细名称 | 法定代表人 |
|----|------------------|-------|
| 23 | 宣恩县华怡饮品有限责任公司 | 王传华 |
| 24 | 宣恩县永乐电器有限责任公司 | 吴乐坤 |
| 25 | 宣恩县新兴商贸有限公司 | 张玉萍 |
| 26 | 宣恩县新景添购物广场有限责任公司 | 邱 爽 |
| 27 | 宣恩旺尚旺商贸有限责任公司 | 陈 碧 |
| 28 | 宣恩县新欣商贸有限责任公司 | 郑从权 |
| 29 | 恩施苗花寨商贸有限责任公司 | 谭 慧 |
| 30 | 宣恩县合盛商贸有限公司 | 张建武 |
| 31 | 宣恩宏鑫商贸有限公司 | 贺康梅 |
| 32 | 宣恩荣丰商贸有限公司 | 向家丰 |
| 33 | 恩施州庭君数码科技有限责任公司 | 周庭军 |
| 34 | 宣恩大辉商贸有限责任公司 | 向大辉 |
| 35 | 宣恩顺发电子商务有限公司 | 刘永久 |
| 36 | 湖北长泓工程服务有限公司 | 石祥宏 |
| 37 | 宣恩县瑶圃农业开发有限公司 | 符代明 |
| 38 | 宣恩瑞联商贸有限责任公司 | 赵小慧 |
| 39 | 湖北鸿学鑫商贸有限公司 | 姚元学 |
| 40 | 宣恩瑞申商贸有限公司 | 肖 瑛 |
| 41 | 湖北子怡商贸有限公司 | 项晓玲 |
| 42 | 湖北华筑建材有限公司 | 陈 妍 |
| 43 | 宣恩县恩汇食品有限责任公司 | 彭旭东 |
| 44 | 宣恩县三河沟油气混合站有限公司 | 蔡 颖 |
| 45 | 南京医药恩施州有限公司 | 刘保平 |

| 序号 | 单位详细名称 | 法定代表人 |
|----|-----------------|-------|
| 46 | 湖北省昊勤国际贸易有限公司 | 童 琴 |
| 47 | 宣恩准星电子商务有限公司 | 黄婷婷 |
| 48 | 宣恩县农特新农业开发有限公司 | 张平辉 |
| 49 | 宣恩县三合庙加油站有限公司 | 郑 勇 |
| 50 | 宣恩县乐民食品有限责任公司 | 田长初 |
| 51 | 宣恩县飞来侗旅游发展有限公司 | 史 佳 |
| 52 | 湖北省利得贸易有限公司 | 唐康强 |
| 53 | 宣恩仙山贡水粮油经营有限公司 | 蒋 义 |
| 54 | 湖北润民再生资源有限公司 | 耿伟波 |
| 55 | 宣恩中润联华商贸有限责任公司 | 杨惠良 |
| 56 | 宣恩县云居茶叶有限公司 | 周绪善 |
| 57 | 宣恩仙山贡水商贸有限公司 | 张开鹏 |
| 58 | 湖北省匠中匠酒业销售有限公司 | 陈发军 |
| 59 | 恩施州盛齐科技有限公司 | 姚元树 |
| 60 | 湖北省土家一蕨农业有限责任公司 | 罗显兵 |
| 61 | 宣恩县财徕农产品销售有限公司 | 黄凤芝 |
| 62 | 宣恩县萨玛铭茶商贸有限公司 | 覃遵海 |
| 63 | 湖北省众裕药业有限公司 | 钟学仕 |
| 64 | 湖北施南商贸有限公司 | 张金文 |
| 65 | 宣恩县好利莱商贸有限责任公司 | 吴祖浩 |
| 66 | 宣恩县简致商贸有限公司 | 周振元 |
| 67 | 宣恩县万岭长发商贸有限公司 | 王 斌 |
| 68 | 恩施州柚惑农业有限公司 | 廖明兵 |

| 序号 | 单位详细名称 | 法定代表人 |
|---------------------|--------------------|-------|
| 重点服务业企业（21家） | | |
| 1 | 宣恩县清江外国语学校 | 李瑞成 |
| 2 | 湖北省绿野旅游开发有限公司 | 陈若谷 |
| 3 | 宣恩县福瑞保安服务有限公司 | 叶 瑞 |
| 4 | 宣恩县狮子关旅游投资开发有限公司 | 田昊林 |
| 5 | 宣恩县恒顺机动车驾驶员培训学校 | 向 波 |
| 6 | 宣恩彭家寨旅游投资有限公司 | 王 坤 |
| 7 | 宣恩县鸿昌劳务派遣有限公司 | 喻 宁 |
| 8 | 壹志行动影业（湖北）有限公司 | 岳 洋 |
| 9 | 宣恩县华哥鲸鱼传媒有限责任公司 | 张顺尧 |
| 10 | 宣恩清源自然双语高级中学有限公司 | 贺廷江 |
| 11 | 大熊（恩施州）信息科技有限公司 | 张 娜 |
| 12 | 爱薪保（湖北）信息科技有限公司 | 张伟强 |
| 13 | 宣恩墨耕体育文化有限公司 | 姜 钊 |
| 14 | 宣恩县墨达文化传媒有限公司 | 胡 颖 |
| 15 | 湖北云意信息科技有限公司 | 李 好 |
| 16 | 湖北远亚信息科技有限公司 | 何 欣 |
| 17 | 恩施州鱼乐传媒有限公司 | 唐丽君 |
| 18 | 恩施州华哥鲨鱼传媒有限公司 | 陈 果 |
| 19 | 宣恩县贡水河水上商业运营管理有限公司 | 李大庆 |
| 20 | 宣恩县龚氏老年公寓有限公司 | 龚伦胜 |
| 21 | 湖北贡城国际文化旅游有限公司 | 刘 睿 |